GAZZETTA DI PARMA

MERCOLEDÌ 29 APRILE 2009

QUOTIDIANO D'INFORMAZIONE FONDATO NEL 1735

ANNO 274 N.117

EURO 1,00

www.gazzettadiparma.it

• Pulizia € 37,00
• Prova fumi € 37,00
nuovo telefono

LAVORO DOPO L'ITER AVVIATO DALLA PROVINCIA ASSEGNATI I FINANZIAMENTI DAL GOVERNO

Ammortizzatori sociali per 194 lavoratori delle Terme

Indennità di disoccupazione prolungata anche per Tommasini e Jucker

Terme: ammortizzatori sociali per 194 lavoratori. Dopo gli accordi firmati in Provincia nel 2008, arrivano i finanziamenti per gli ammortizzatori sociali in deroga per i dipendenti delle Terme di Salso e Tabiano: risorse che serviranno per finanziare il prolungamento delle indennità di disoccupazione per 140 lavoratori delle aziende termali di Salso (73) e Tabiano (67) e per 54 lavoratori fra le terme Tommasini (45) e Jucker (9).

Per i primi la somma finanziata è di 412.000 euro, provenienti direttamente dal Governo attraverso un decreto del ministero del Lavoro; nel secondo caso i finanziamenti ammontano invece a 380.000 euro, assegnati dal Governo attraverso la Regione. Con l'assegnazione dei finanziamenti si conclude l'iter apertosi lo scorso anno con gli accordi territoriali sottoscritti in Provincia.

«Il risultato ottenuto - ha commentato il presidente della Provincia Vincenzo Bernazzoli - assume un valore doppio in questo momento di grande delicatezza: l'arrivo dei finanziamenti non solo consentirà ai lavoratori di ricevere un significativo sostegno, ma rappresenta anche un messaggio positivo in un periodo reso ancor più difficile a causa delle crisi che stiamo attraversando. È un risultato frutto di un impegno congiunto di diversi attori e che conferma l'attenzione forte che la Provincia riserva al mercato del lavoro che gravita intorno agli stabilimenti di Salso».

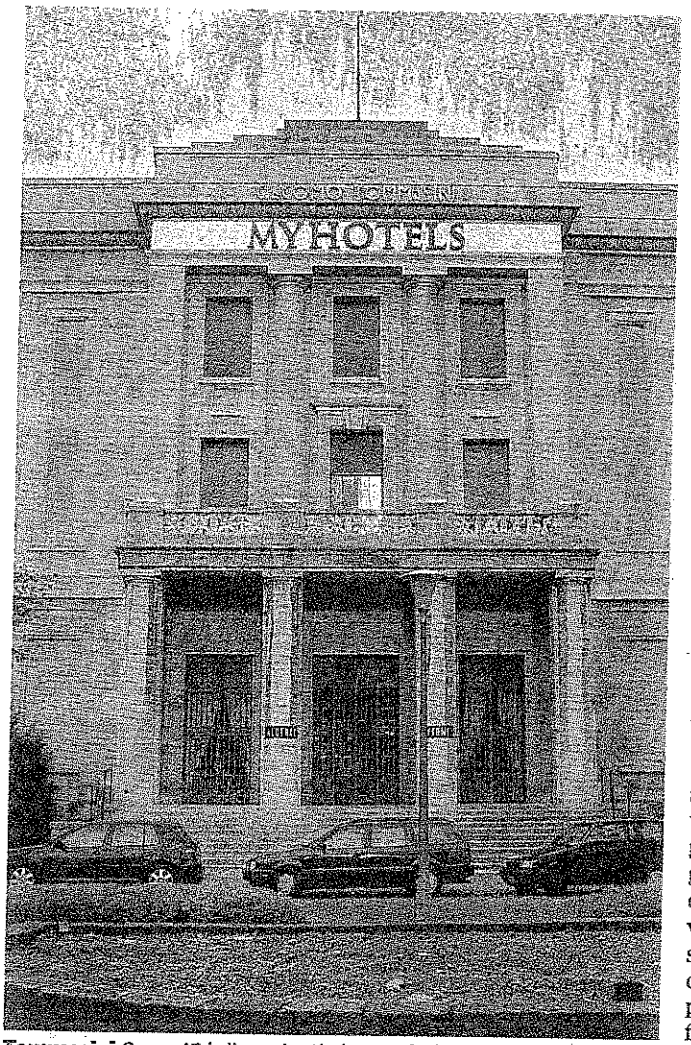

Tommasini Sono 45 i dipendenti che usufruiranno degli aiuti.

La richiesta di prolungamento dell'indennità di disoccupazione per i dipendenti delle aziende termali si era resa necessaria a causa della chiusura di una consistente area delle strutture, per interventi di riqualificazione e ristrutturazione. Il primo accordo, che risale al 21 marzo dello scorso anno, è stato sottoscritto da Provincia, Terme di Salsomaggiore e Tabiano, Regione, Comune di Salso, Inps, Upi e dalle tre organizzazioni sindacali Cgil, Cisl e Uil, e comprendeva la richiesta al ministero del Lavoro di portare, sulla base di quanto stabilito dalla Finanziaria, gli attuali 65 a 120 i giorni dell'indennità di disoccupazione. Il secondo accordo è stato invece siglato il 15 aprile 2008 da Provincia, Comune di Salso, Ascom, Confesercenti e dalle tre organizzazioni sindacali.

Commenti positivi anche dal sindaco Massimo Tedeschi: «È un risultato dell'impegno congiunto di Provincia, Comune e Regione, che testimonia l'attenzione e la vicinanza ai problemi del lavoro che ha il comparto termale» spiega, aggiungendo, a proposito del Tommasini, come ci sia «l'impegno dell'amministrazione affinché il progetto presentato dal soggetto privato vada avanti».